

POROČILO
O PREDHODNIH ARHEOLOŠKIH RAZISKAVAH
V OBLIKI ARHEOLOŠKEGA DOKUMENTIRANJA
STROJNO IZKOPANIH JAM/JARKOV NA LOKACIJI IG
ZARADI GRADNJE HIŠE

na parc. št. 415/53 k.o. Ig

EŠD 9368 Ljubljana – Arheološko območje Ljubljansko barje



Številka soglasja za raziskavo:

Vodja raziskave:

Čas izvedbe raziskave:

Nadzornik raziskave:

62240-136/2014/3

Barbara Hofman, univ. dipl. arheologinja

21.5.2014

Mija Topličanec, univ. dipl. arheologinja, konservatorka

Avtorja poročila:

Poročilo št. 14/2014

Ljubljana, maj 2014

Barbara Hofman, univ. dipl. arheologinja

Šimen Sterle, univ. dipl. arheolog

KAZALO VSEBINE

POGLAVJE A.....	2
POGLAVJE B.....	6
UVOD.....	8
MOTIVI IN CILJI RAZISKAVE.....	8
METODOLOGIJA DELA	9
REZULTATI	11
ARHEOLOŠKI IN GEOGRAFSKI OPIS OBRAVNAVANEGA OBMOČJA	11
UGOTOVITVE IN INTERPRETACIJA.....	12
OPISI PLASTI S SLIKOVNIMI PRIKAZI	13
PODATKI O ARHIVU NAJDIŠČA	15
VIRI IN LITERATURA	16

POGLAVJE A

1. številka soglasja za raziskavo: 62240-136/2014/3 z dne 30.4.2014
2. koda raziskave: 14-0130
3. ime najdišča: Ljubljana – Arheološko območje Ljubljansko barje
4. naselje: lg
5. občina: lg
6. katastrska referenca: parc. št. 415/53 k.o. lg
7. EŠD: 9368, Ljubljana – Arheološko območje Ljubljansko barje
8. vrsta najdišča: naselbina
9. okvirna datacija najdišča: prazgodovina, rimska doba
10. razlog za izvedbo raziskave: gradnja stanovanjske hiše
11. vrsta raziskave: invazivna
12. raziskovalni postopek: arheološko dokumentiranje strojno izkopanih jam/jarkov
13. posebne okoliščine raziskave: ruralno okolje
14. izvajalec: OKRA arheološka raziskovanja, Barbara Hofman s.p.
15. vodja raziskave: Barbara Hofman, univ. dipl. arheol., konservatorka
16. trajanje terenskih del raziskave: 21.5.2014
17. ureditev območja po končani raziskavi: gradnja stanovanjske hiše
18. avtorja poročila: Barbara Hofman, univ. dipl. arheol., konservatorka, Šimen Sterle, univ. dipl. arheol.

Skladno z Zakonom o varstvu kulturne dediščine (ZVKD-1, Ur. list RS št. 16/08 in 123/08), kulturnovarstvenimi pogoji Zavoda za varstvo kulturne dediščine Slovenije OE Ljubljana št. 35102-0212/2014/2-MP-ABM-MT z dne 20.3.2013 in soglasjem Ministrstva za kulturo št. 62240-136/2014/3 z dne 30.4.2014, smo izvedli arheološke raziskave v obliki dokumentiranja strojno izkopanih jam/jarkov zaradi gradnje stanovanjske hiše na parc. št. 415/53 k.o. lg, ki ležijo v kulturnovarstvenem območju z EŠD 9368 Ljubljana - Arheološko območje Ljubljansko barje.

Rezultati arheoloških raziskav na lokaciji lg, na parceli št. 415/53 k.o. lg, v obliki izkopa strojnih testnih sond, so bili negativni. Izkopani sta bili dve sondi v velikosti 1,7x4,5 m in 5,1x1,3 m.

Današnja hodno površino na raziskovanem področju predstavlja travnata površina, ponekod pa recentno nasutje iz zemljenih in peščenih plasti. Prostor je bil na tem delu očitno izravnán z nasutji, zato so bile sonde izkopane precej globoko (do 180 cm), da smo dosegli spodnje plasti naravnega nastanka. Nasutja so vsebovala zdrobljen gradbeni material in plastiko. Pod nasutji se je nahajala plast temno rjave peščene ilovice, ki predstavlja primarno hodno površino. Pod njo sta sledili dve glineni plasti, pri katerih je bilo v prvi svetlo olivno rjavi glini na nekaterih delih možno zaslediti ostanke preperelih rastlin. V sondi 1 smo na globini 155 cm naleteli na polžarico.

Arheološko zanimivih plasti ali najdb nismo našli, niti sledov ostankov preteklih kultur.

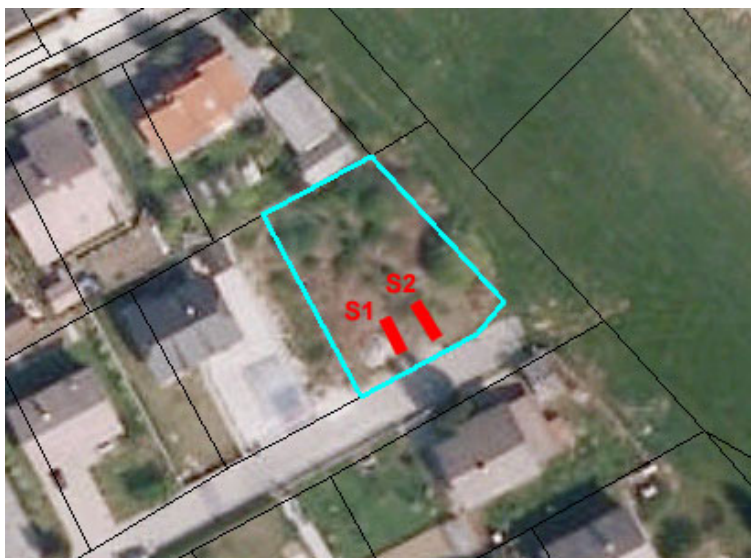

Slika 1: lokacija arheoloških testnih sond (S1 – sonda 1 in S2 – sonda 2) na parc. št. 415/53 k.o. lg.

Vir: <http://gis.arso.gov.si/atlasokolja/profile>

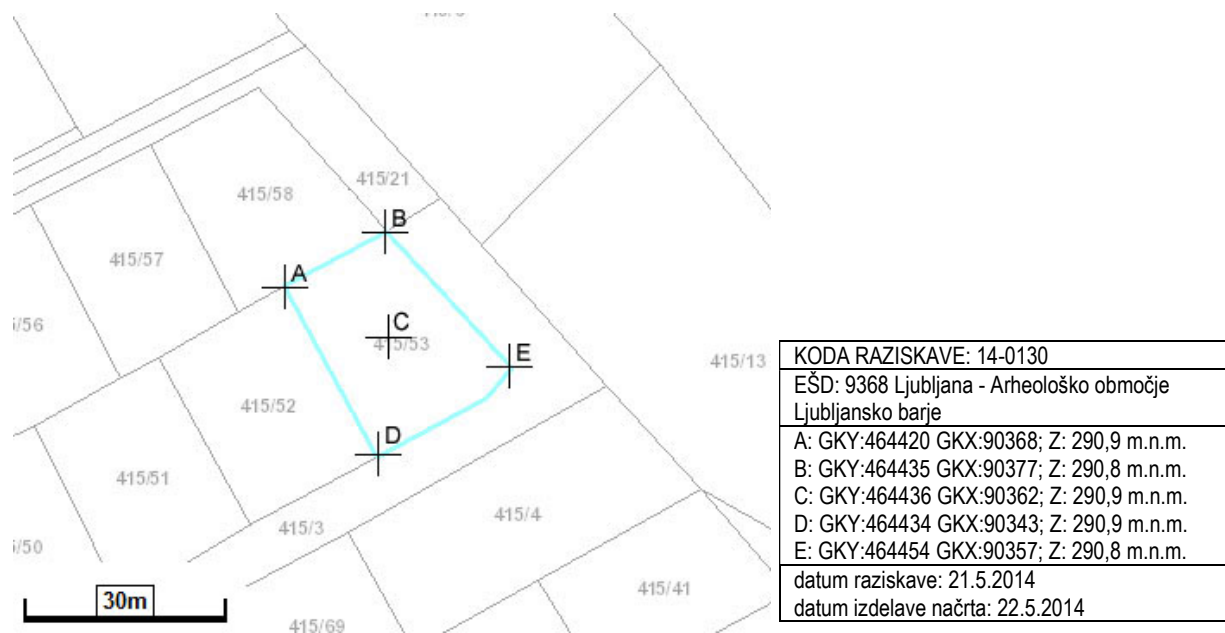

Slika 2: koordinatne točke na parc. št. 415/53 k.o. Ig.; sever zgoraj
Vir: <http://gis.arso.gov.si/atlasokolja/profile>



Slika 3: pogled na raziskovano območje
(foto: B. Hofman)



Slika 4: reprezentivni profil
(foto: B. Hofman)

POGLAVJE B

1. številka soglasja za raziskavo: 62240-136/2014/3 z dne 30.4.2014
2. koda raziskave: 14-0130
3. ime najdišča: Ljubljana – Arheološko območje Ljubljansko barje
4. naselje: Ig
5. občina: Ig
6. katastrska referenca: parc. št. 415/53 k.o. Ig
7. lastnik zemljišča: Klemen Kovač, Kalinova ulica 35, 1292 Ig
8. kartografska referenca: GKY:464436 GKX:90362; Z: 290,9 m.n.m.
9. EŠD: 9368, Ljubljana – Arheološko območje Ljubljansko barje
10. vrsta najdišča: naselbina
11. okvirna datacija: prazgodovina, rimska doba
12. razlog za izvedbo raziskave: gradnja stanovanjske hiše
13. vrsta raziskave: invazivna
14. raziskovalni postopek: arheološko dokumentiranje strojno izkopanih jam/jarkov
15. posebne okoliščine raziskave: ruralno okolje
16. izvajalec: OKRA arheološka raziskovanja, Barbara Hofman s.p.
17. odgovorna oseba izvajalca: Barbara Hofman, univ. dipl. arheol., konservatorka
18. vodja raziskave: Barbara Hofman, univ. dipl. arheolog., konservatorka
19. namestnik vodje raziskave: Mojca Pahor, univ. dipl. arheol.
20. strokovni sodelavci: Šimen Sterle, univ. dipl. arheol., Jošt Hobič, univ. dipl. arheol.
21. vir financiranja: sredstva investitorja
22. nadzornik: Mija Topličanec, univ. dipl. arheologinja, konservatorka
23. pristojna OE ZVKDS: Ljubljana
24. trajanje terenskih del: 21.5.2014
25. mesto začasne hrambe najdišča: Brodarjev trg 3, 1000 Ljubljana
26. ureditev območja po končani raziskavi: gradnja stanovanjske hiše
27. ogroženost: gradnja

UVOD

MOTIVI IN CILJI RAZISKAVE

Skladno z Zakonom o varstvu kulturne dediščine (ZVKD-1, Ur. list RS št. 16/08 in 123/08), kulturnovarstvenimi pogoji Zavoda za varstvo kulturne dediščine Slovenije OE Ljubljana št. 35102-0212/2014/2-MP-ABM-MT z dne 20.3.2013 in soglasjem Ministrstva za kulturo št. 62240-136/2014/3 z dne 30.4.2014, smo izvedli arheološke raziskave v obliki dokumentiranja strojno izkopanih jam/jarkov zaradi gradnje stanovanjske hiše na parc. št. 415/53 k.o. lg, ki ležijo v kulturnovarstvenem območju z EŠD 9368 Ljubljana - Arheološko območje Ljubljansko barje.

Raziskava je bila opravljena z namenom pridobitve natančnih podatkov o arheološko pozitivnih plasteh ali strukturah na določeni lokaciji.

Barbara Hofman, univ. dipl. arheol., konservatorica

METODOLOGIJA DELA

Pri izvedbi predhodnih arheoloških raziskav v obliki dokumentiranja strojno izkopanih jam/jarkov smo upoštevali uveljavljeno metodologijo predhodnih arheoloških terenskih pregledov za izvedbo vrednotenja zemljišča, ki se uporablja kot predhodna raziskava za določanje stratigrafije najdišč (Arheologija na avtocestah Slovenije I, Metode in postopki, Ljubljana 1994).

Namen testnega sondiranja je bil:

- ugotoviti ali gre za arheološko najdišče
- zamejiti obseg arheološkega najdišča
- ugotoviti poškodovanost arheološkega najdišča
- ugotoviti naravo in globino stratigrafije

Izvedeni sta bili dve strojni testni sondi, prva v velikosti 1,7x4,5 m do globine 1,73 m in druga v velikosti 5,1x1,3 m do globine 1,8 m.

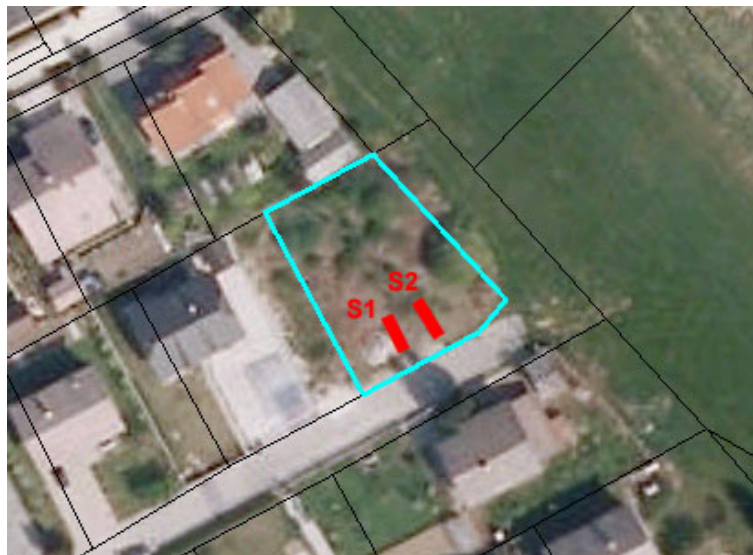

Slika 1: lokacija arheoloških testnih sond (S1 – sonda 1 in S2 – sonda 2) na parc. št. 415/53 k.o. lg.

Vir: <http://gis.arso.gov.si/atlasokolja/profile>

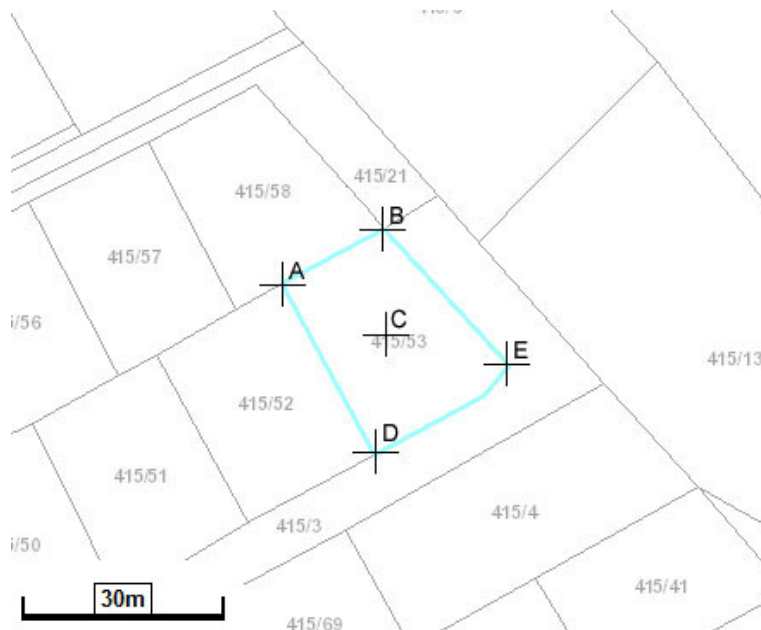

KODA RAZISKAVE: 14-0130
EŠD: 9368 Ljubljana - Arheološko območje Ljubljansko barje
A: GKY:464420 GKX:90368; Z: 290,9 m.n.m.
B: GKY:464435 GKX:90377; Z: 290,8 m.n.m.
C: GKY:464436 GKX:90362; Z: 290,9 m.n.m.
D: GKY:464434 GKX:90343; Z: 290,9 m.n.m.
E: GKY:464454 GKX:90357; Z: 290,8 m.n.m.
datum raziskave: 21.5.2014
datum izdelave načrta: 22.5.2014

Slika 2: koordinatne točke na parc. št. 415/53 k.o. Ig.; sever zgoraj
Vir: <http://gis.arso.gov.si/atlasokolja/profile>

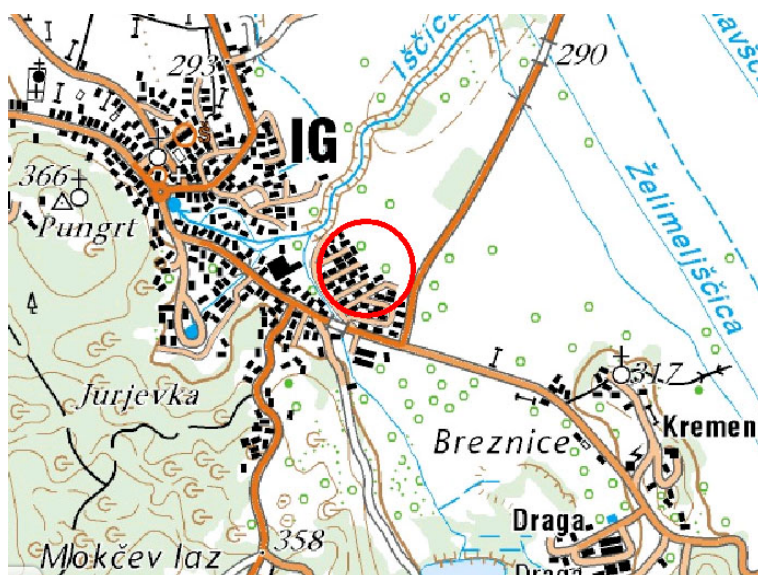

Slika 3: lokacija arheoloških raziskovanj na današnji karti
Vir: <http://www.geopedia.si/>

REZULTATI

ARHEOLOŠKI IN GEOGRAFSKI OPIS OBRAVNAVANEGA OBMOČJA

Naselje Ig leži ob skrajnem južnem robu Ljubljanskega barja in je največje naselje v Občini Ig ter občinsko središče. Sredi vasi izvira velik kraški izvir reke Lžice.

Kot celota je območje Ljubljanskega barja arheološki teren z najdbami iz vseh arheoloških obdobij od paleolitika do rimskega obdobja. Med pomembnejše ostaline sodijo prazgodovinska kolišča.

Proti jugovzhodu od raziskovanega območja leži arheološko najdišče Kremeniški hrib, kjer se glede na odkrite sledove litične industrije domneva tabor mezolitskih lovcev. Proti zahodu se je na vzpetini Pungrt nahajala prazgodovinska naselbina iz železne dobe. Na tej lokaciji so bili najdeni tudi številni rimskodobni nagrobniki, ki pa verjetno izvirajo iz vznožja vzpetine oziroma iz antične vaške naselbine pod Pungrtom, ki leži severozahodno od območja arheoloških raziskav. Tu so bile odkrite številne naselbinske in grobiščne najdbe, ki dokazujejo obstoj rimskodobne naselbine oziroma vicusa. Trasa, kjer poteka kolovoz Paške ulice, je identična rimski vicinalni cesti Ig - Golo. Na pripadajočem rimskodobnem grobišču so bili odkriti tudi halštatski predmeti in keramika.

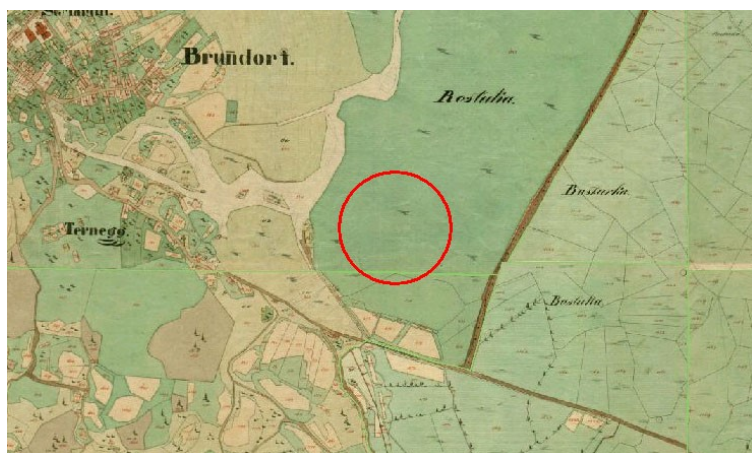

Slika 4: Lokacija arheoloških raziskovanj glede na franciscejski kataster.

Vir: <http://giskds.situla.org/giskd/>

UGOTOVITVE IN INTERPRETACIJA

Rezultati arheoloških raziskav na lokaciji Ig, na parceli št. 415/53 k.o. Ig, v obliki izkopa strojnih testnih sond, so bili negativni. Izkopani sta bili dve sondi v velikosti 1,7x4,5 m in 5,1x1,3 m.

Današnja hodno površino na raziskovanem področju predstavlja travnata površina, ponekod pa recentno nasutje iz zemljenih in peščenih plasti. Prostor je bil na tem delu očitno izravnán z nasutji, zato so bile sonde izkopane precej globoko (do 180 cm), da smo dosegli spodnje plasti naravnega nastanka. Nasutja so vsebovala zdrobljen gradbeni material in plastiko. Pod nasutji se je nahajala plast temno rjave peščene ilovice, ki predstavlja primarno hodno površino. Pod njo sta sledili dve glineni plasti, pri katerih je bilo v prvi svetlo olivno rjavi glini na nekaterih delih možno zaslediti ostanke preperelih rastlin. V sondi 1 smo na globini 155 cm naleteli na polžarico.

Arheološko zanimivih plasti ali najdb nismo našli, niti sledov ostankov preteklih kultur.

OPISI PLASTI S SLIKOVNIMI PRIKAZI

Sonda 1 je bila izkopana v velikosti 1,7x4,5 m do globine 1,73 m.

SE 01

0 -9 cm

Plast poliedrično drobljive meljaste ilovice rahle konsistence. Munsell: 10 YR 3/3 temno rjava.

Interpretacija: travnata ruša.

SE 02

9 -42 cm

Peščena in zemljena recentna nasutja pomešana v pasovih rahle konsistence. Nasutja so vsebovala oglato kamenje velikosti do 10x6x8 cm, zdrobljen gradbeni material in ostanke predmetov iz plastične mase. Munsell: 10YR3/4, temno rumenkasto rjava.

Interpretacija: izravnalna nasutja.

SE 03

42-76 cm

Plast peščene ilovice neenakomerne konsistence od rahle do zbite. Vsebovala je posamezne vključke kamnov in peska. Najdb v plasti nismo zasledili. Munsell: 10YR3/3, temno rjava.

Interpretacija: primarna hodna površina.

SE 04

76-139 cm

Plast mazave mastne gline zbite konsistence, v kateri so se pojavljali posamezni prepereli ostanki rastlin. Munsell: 2,5Y5/3, svetlo olivno rjava.

Interpretacija: naravni depozit.

SE 05

139-155 cm

Plast meljaste gline kompaktne konsistence. Munsell: 2,5Y4/2, temno sivkasto rjava.

Interpretacija: naravni depozit.

SE 06

155-173 cm

Polžarica, rahle konsistence. Munsell: 2,5Y6/2, svetlo rjavkasto siva.

Interpretacija: polžarica.



Sonda 2 je bila izkopana v velikosti 5,1x1,3 m do globine 1,8 m.

SE 02

0 -72 cm

Peščena in zemljena recentna nasutja pomešana v pasovih rahle konsistence. Nasutja so vsebovala oglato kamenje velikosti do 10x6x8 cm, zdrobljen gradbeni material in ostanke predmetov iz plastične mase. Munsell: 10YR3/4, temno rumenkasto rjava.

Interpretacija: izravnalna nasutja.

SE 03

72-101cm

Plast peščene ilovice neenakomerne konsistence od rahle do zbite.

Vsebovala je posamezne vključke kamnov in peska. Najdb v plasti nismo zasledili. Munsell: 10YR3/3, temno rjava.

Interpretacija: primarna hodna površina.



SE 04

101-172 cm

Plast mazave mastne gline zbite konsistence, v kateri so se pojavljali posamezni prepereli ostanki rastlin. Munsell: 2,5Y5/3, svetlo olivno rjava.

Interpretacija: naravni depozit.

SE 05

172-180 cm

Plast meljaste gline kompaktne konsistence. Munsell: 2,5Y4/2, temno sivkasto rjava.

Interpretacija: naravni depozit.

PODATKI O ARHIVU NAJDIŠČA

Arhiv najdišča obsega:

- terenski zapisnik
- seznam stratigrafskih enot
- seznam in arhiv digitalnih fotografij (.jpg) (DSC01994-DSC02009, DSC02634-DSC02645)

Arhiv je v hrambi na naslovu pisarne podjetja: Cesta Andreja Bitenca 68, 1000 Ljubljana.

VIRI IN LITERATURA

Arheološka najdišča Slovenije, Ljubljana 1975.

<http://gis.arso.gov.si/atlasokolja/profile>

<http://arsq.gov.si/Query/suchinfo.aspx>

<http://rkd.situla.org/>